

VERBALE DELLA COMMISSIONE ESAMINATRICE DEL CONCORSO PUBBLICO, PER TITOLI ED ESAMI, PER LA COPERTURA DI N. 1 POSTO DI DIRIGENTE MEDICO, DA ASSEGNARE ALLA RSA "SANDRO PERTINI"- DISCIPLINA DI GERIATRIA O MEDICINA INTERNA – AREA MEDICA E DELLE SPECIALITÀ MEDICHE.

Il giorno 10 Novembre 2020 alle ore 8,30 presso la Sala Ippocrate del Presidio Ospedaliero di Garbagnate Milanese, si è riunita la Commissione esaminatrice del concorso pubblico, per titoli ed esami, per la copertura a tempo indeterminato di n. 1 posto di Dirigente Medico, da assegnare alla RSA "Sandro Pertini" disciplina di Geriatria o Medicina Interna – Area Medica e delle Specialità Mediche, indetto con deliberazione n. 593/2020/DG del 18.06.2020.

La Commissione, costituita con determinazione del Direttore dell'UOC Amministrazione e Sviluppo del Personale n. 1165/2020/DD del 3.11.2020, ai sensi dell'art. 25 del D.P.R. 10 dicembre 1997 n. 483, è così composta:

Presidente:

Paola NOVATI

Direttore U.O.C. Medicina Interna ad indirizzo Geriatrico –
ASST Rhodense di Garbagnate ASST Rhodense;

Componenti:

Francesco Angelo DE FILIPPI

Direttore U.O.C Geriatria ASST Valtellina e Alto Lario –
designato da Regione Lombardia Titolare;

Fabio LOMBARDI

Direttore U.O.C Continuità Clinico Assistenziale – Cure Sub
Acute ASST Lecco – sorteggiato Titolare;

Segretario:

Simona FACCHINI

Funzionario Amministrativo dell'Azienda.

Il Presidente, accertato che tutti i membri della Commissione sono presenti, dichiara aperta la seduta.

La Commissione prende atto che:

- con deliberazione n. 593/2020/DG del 18.06.2020 è stato indetto concorso pubblico, per titoli ed esami, per la copertura a tempo indeterminato di n. 1 posto di Dirigente Medico, da assegnare alla RSA "Sandro Pertini" – Area Medica e delle Specialità Mediche;
- che il bando di concorso è stato pubblicato nel Bollettino Ufficiale della Regione Lombardia - Serie Avvisi e Concorsi n. 27 dell' 1.7.2020 e, per estratto, nella Gazzetta Ufficiale n. 57 del 24.7.2020, ai sensi dell'art. 2 del D.P.R. 10.12.1997 n. 483;
- che il bando di concorso sopra citato prevedeva come termine per la presentazione delle domande il giorno 23.08.2020.

La Commissione prende preliminarmente atto che con determinazione del Direttore U.O.C. Amministrazione e Sviluppo del Personale n. 1165/2020/DD del 03.11.2020 sono stati ammessi alla procedura i seguenti candidati:

 1 di 10



1. FARES ROBERTA
2. GUGLIELMO MAURO.

Preso visione dell'elenco dei partecipanti, i Componenti della Commissione formalizzano - con la sottoscrizione del presente verbale - che non sussistono situazioni di incompatibilità tra essi e i candidati, ai sensi degli art. 51 e 52 del codice di procedura civile.

La Commissione prende inoltre atto:

- ✓ che in data 15 Ottobre 2020, mediante apposito avviso pubblicato sul sito internet aziendale (così come previsto dal bando di concorso), è stata notificata la data delle prove (scritta, pratica, orale);
- ✓ delle norme di legge che regolano la presente procedura concorsuale, disciplinata dalle disposizioni di cui al D.Lgs. 30 dicembre 1992 n. 502 e successive modificazioni ed integrazioni e dal D.P.R. 10 dicembre 1997 n. 483.

La Commissione decide di procedere alle operazioni concorsuali secondo l'ordine seguente:

1. presa d'atto del punteggio complessivo a disposizione della Commissione e dei criteri di ripartizione del punteggio stesso tra titoli e prove d'esame; determinazione dei criteri di massima da seguire nella valutazione particolare dei titoli e nelle singole prove d'esame, in conformità a quanto disposto dagli artt. 11 e seguenti del D.P.R. 10 dicembre 1997 n. 483;
2. appello nominale dei concorrenti presentatisi;
3. espletamento della prova scritta;
4. esame e valutazione dei titoli, limitatamente ai concorrenti che avranno sostenuto la prova scritta;
5. valutazione della prova scritta e ammissione alla pratica dei candidati che abbiano ottenuto la valutazione di sufficienza;
6. espletamento della prova pratica;
7. valutazione della prova pratica e ammissione alla prova orale dei candidati che abbiano ottenuto la valutazione di sufficienza;
8. espletamento della prova orale;
9. valutazione della prova orale;
10. formulazione della graduatoria di merito dei candidati, con esclusione dei concorrenti che non abbiano conseguito, in ciascuna delle prove di esame, la prevista valutazione di sufficienza.

Ai sensi dell'art. 43 D.P.R. 10 dicembre 1997 n. 483, la Commissione dispone complessivamente di 100 punti così ripartiti:

- 20 punti per i titoli
- 80 punti per le prove d'esame.

I punti per le prove d'esame sono così ripartiti:

- 30 punti per la prova scritta
- 30 punti per la prova pratica
- 20 punti per la prova orale.

La valutazione dei titoli sarà effettuata secondo i seguenti criteri di legge:

TITOLI DI CARRIERA punti 10

da attribuire nel seguente modo:

- a) servizi di ruolo prestati presso le unità sanitarie locali o le aziende ospedaliere e servizi equipollenti ai sensi degli artt. 22 e 23 del citato D.P.R. n. 483/1997:



- 1) servizio nel livello dirigenziale a concorso o livello superiore, nella disciplina, punti 1.00 per anno
 - 2) servizio in altra posizione funzionale nella disciplina a concorso, punti 0.50 per anno
 - 3) servizio in disciplina affine ovvero in altra disciplina è da valutare con i punteggi di cui sopra ridotti rispettivamente del 25% e del 50%;
 - 4) servizio prestato a tempo pieno è valutato con i punteggi di cui sopra aumentati del 20%;
- b) servizio di ruolo quale medico presso pubbliche amministrazioni nelle varie qualifiche secondo i rispettivi ordinamenti, punti 0.50 per anno.

La valutazione dei servizi e titoli equipollenti ed equiparabili verrà effettuata ai sensi degli artt. 25 e 26 del D.P.R. 20 dicembre 1979 n. 761, degli artt. 20,21,22 e 23 del D.P.R. 10 dicembre 1997 n. 483, del D.P.R. 10 dicembre 1997 n. 484 e dei DD.MM. 30 gennaio 1998 e 31 gennaio 1998 (Tabelle relative alle discipline equipollenti e alle specializzazioni affini).

In conformità ai principi stabiliti dall'art. 11 del D.P.R. 10 dicembre 1997 n. 483, la commissione determina i seguenti criteri generali per la valutazione dei titoli di carriera:

- i servizi saranno valutati fino alla data di rilascio del relativo certificato;
- i certificati, per essere oggetto di valutazione, devono essere rilasciati dal legale rappresentante dell'Ente o dall'Autorità a ciò competente;
- le frazioni di anno sono valutate in ragione mensile, considerando, come mese intero, periodi continuativi di giorni trenta o frazioni superiori a quindici giorni;
- in caso di servizi contemporanei sarà valutato quello più favorevole al candidato;
- i periodi di servizio omogeneo sono cumulabili;
- per i periodi di servizio non specificatamente determinati, le annate saranno calcolate dal 31 dicembre del primo anno al primo gennaio dell'ultimo anno, mentre le mensilità saranno calcolate dall'ultimo giorno del primo mese al primo giorno dell'ultimo mese;
- nel caso in cui al concorso siano ammessi candidati appartenenti a profili professionali diversi da quello medico non si applicano le maggiorazioni previste per il tempo pieno per il profilo professionale medico;
- i servizi prestati presso Cliniche o Istituti Universitari e riferiti ad anni accademici saranno valutati come prestati dal 1° novembre al 31 ottobre dell'anno successivo, salvo diverse indicazioni;
- qualora nel certificato di servizio non sia specificata né risulti indirettamente dalla documentazione prodotta, la posizione funzionale, la qualifica, la disciplina o l'area funzionale nella quale il servizio è prestato, o se il servizio è stato prestato con rapporto di lavoro a tempo pieno, il servizio stesso non sarà valutato.
- non saranno valutati attestati laudativi;
- non saranno valutati titoli presentati successivamente al termine utile per la presentazione delle domande.

TITOLI ACCADEMICI E DI STUDIO

punti 3

- a) specializzazione nella disciplina oggetto del concorso, punti 1,200;
- b) specializzazione in una disciplina affine, punti 0,50;
- c) specializzazione in altra disciplina, punti 0,25;
- d) altre specializzazioni di ciascun gruppo da valutare con i punteggi di cui sopra ridotti del 50%
- e) altre lauree, oltre quella richiesta per l'ammissione al concorso, comprese tra quelle previste per l'appartenenza al ruolo sanitario, punti 0,50 per ognuna, fino ad un massimo di punti 1,00;
- f) corso di Alta formazione post universitaria punti 0,10
- g) dottorato di ricerca, punti 0,300;

Non è valutabile la specializzazione fatta valere come requisito di ammissione.





La specializzazione, conseguita ai sensi del D.Lgs. 8 agosto 1991, n. 257, e/o del D.Lgs. 17 agosto 1999, n. 368, anche se fatta valere come requisito di ammissione è valutata tra i titoli di carriera come servizio prestato nel livello iniziale del profilo stesso nel limite massimo della durata del corso di studi.

PUBBLICAZIONI E TITOLI SCIENTIFICI punti 3

Per la valutazione delle pubblicazioni e dei titoli scientifici saranno applicati i criteri previsti dall'art. 11 del D.P.R. 10 dicembre 1997, n. 483.

In particolare, la valutazione delle pubblicazioni deve essere adeguatamente motivata, in relazione alla originalità della produzione scientifica, all'importanza della rivista, alla continuità ed ai contenuti dei singoli lavori, al grado di attinenza dei lavori stessi con la posizione funzionale da conferire, all'eventuale collaborazione di più autori. Non possono essere valutate le pubblicazioni dalle quali non risulti l'apporto del candidato.

Inoltre la Commissione deve tenere conto, ai fini di una corretta valutazione:

- della data di pubblicazione dei lavori in relazione all'eventuale conseguimento di titoli accademici già valutati in altra categoria di punteggi;
- del fatto che le pubblicazioni contengano mere esposizioni di dati e casistiche, non adeguatamente avvalorate ed interpretate, ovvero abbiano contenuto solamente compilativo e divulgativo, ovvero ancora costituiscano monografie di alta originalità.

Saranno valutate esclusivamente le pubblicazioni edite a stampa e prodotte in originale o copia autenticata, ai sensi di legge.

CURRICULUM FORMATIVO E PROFESSIONALE punti 4

Per la valutazione del curriculum formativo e professionale viene richiamato l'art. 11 del citato D.P.R. n. 483, e pertanto sono valutate le attività professionali e di studio formalmente documentate, non riferibili a titoli già valutati nelle precedenti categorie, idonee ad evidenziare, ulteriormente, il livello di qualificazione professionale acquisito nell'arco dell'intera carriera e specifiche rispetto alla posizione funzionale da conferire, nonché agli incarichi di insegnamento conferiti da Enti Pubblici. In tale categoria rientra anche la partecipazione a congressi, convegni o seminari che abbiano finalità di formazione e di aggiornamento professionale e di avanzamento di ricerca scientifica.

Nelle more dell'approvazione del regolamento ministeriale di cui all'art. 9 comma 8 del D.P.R. 10.12.1997 n. 484, in tema di criteri e modalità per la classificazione e valutazione dei corsi di aggiornamento - al quale espressamente rinvia il più volte citato art. 11 del D.P.R. 10.12.1997 n.483 - per la valutazione della partecipazione a congressi, convegni, seminari la Commissione decide, all'unanimità, di valutare i titoli in questione esclusivamente nell'ambito della valutazione complessiva del curriculum del candidato per l'impegno dimostrato oltre che per il potenziale arricchimento professionale e scientifico.

Nel curriculum sono valutate, altresì, la idoneità nazionale nella disciplina prevista dal pregresso ordinamento e l'attestato di formazione manageriale, disciplinato dal D.P.R. 10 dicembre 1997 n. 484. Non sono valutate le idoneità conseguite in precedenti concorsi.

Il punteggio attribuito dalla Commissione è globale ma deve essere adeguatamente motivato con riguardo ai singoli elementi documentali che hanno contribuito a determinarlo. La motivazione deve essere riportata nel verbale dei lavori della Commissione.

Saranno valutate esclusivamente le attività professionali e di studio prodotte in originale o copia autenticata, ai sensi di legge.

La Commissione dispone altresì di attribuire, in conformità con le disposizioni vigenti, i seguenti punteggi:

- ✓ Attività resa in regime di libera professione nella disciplina oggetto del concorso presso Strutture Pubbliche, punti 0,300/anno (se resa a tempo pieno);

 4 di 10 



- ✓ Partecipazione a Corsi, Convegni e Congressi:
- in qualità di partecipante, punti 0,010/cad.
 - con superamento esame – crediti ECM, punti 0,020/cad.
 - in qualità di relatore/docente, punti 0,020/cad.

La Commissione prende atto che le prove di esame relative al presente concorso, quali risultano dall'art. 26 del D.P.R. 10.12.1997, n. 483, sono le seguenti:

PROVA SCRITTA:

relazione su caso clinico simulato o su argomenti inerenti alla disciplina messa a concorso, o soluzione di una serie di quesiti a risposta sintetica inerenti alla disciplina stessa.

PROVA PRATICA:

su tecniche e manualità peculiari della disciplina messa a concorso; la prova pratica deve comunque essere anche illustrata schematicamente per iscritto;

PROVA ORALE:

sulle materie inerenti alla disciplina a concorso nonché sui compiti connessi alla funzione da conferire.

Il superamento delle prove scritta e pratica è subordinato al raggiungimento di una valutazione di sufficienza espressa in termini numerici di almeno 21/30.

L'ammissione alla prova pratica è subordinata al raggiungimento nella prova scritta del punteggio minimo previsto.

Il superamento della prova orale è subordinato al raggiungimento di una valutazione di sufficienza espressa in termini numerici di almeno 14/20.

L'ammissione alla prova orale è subordinata al raggiungimento nella prova pratica del punteggio minimo previsto.

Sarà escluso dalla graduatoria degli idonei il candidato che non abbia conseguito la sufficienza in ciascuna delle prove d'esame.

La Commissione decide inoltre di tenere conto dei seguenti criteri generali di valutazione:

- precisione del linguaggio e dei termini utilizzati;
- aderenza al tema proposto;
- precisione ed attinenza espositiva.

Ai sensi dell'art. 12 del D.P.R. 10.12.1997 n. 483, la Commissione decide di procedere all'effettuazione della prova scritta e predispone pertanto le prove di seguito specificate.

Il superamento della prova scritta è subordinato al raggiungimento di una valutazione di sufficienza di 21/30.

Le prove scritte vengono progressivamente registrate con i numeri dall' 1 al 3 ed inserite in tre buste suggellate e firmate esteriormente dal Presidente della Commissione.

Prova Scritta N. 1

SCOMPENSO CARDIACO NELL'ANZIANO

Prova Scritta N. 2

IMPOSTAZIONE TERAPEUTICA DELLA POLMONITE DELL'ANZIANO

Prova Scritta N. 3

PIANO COVID PER L'RSA



La Commissione stabilisce che per lo svolgimento della prova scritta i candidati avranno a disposizione 30 minuti.

Essendo le ore 9.00 si procede ad ammettere nel locale d'esame i candidati, previo accertamento dell'identità personale.

In seguito all'appello svolto dal Segretario, risulta presente il solo candidato:

1. GUGLIELMO MAURO.

e risulta assente la candidata FARES ROBERTA che, pertanto, viene considerata rinunciataria al concorso:

Vista la presenza di un solo candidato, la Commissione ritiene non necessario procedere all'espletamento della prova scritta in forma anonima e, pertanto, stabilisce di far apporre sul compito della prova scritta le generalità del candidato.

Al candidato viene consegnata una biro nera ed un foglio protocollo, riportante il timbro e la firma del Presidente della Commissione, sul quale verrà svolto il compito oggetto della prova.

Il Segretario impartisce le opportune disposizioni e istruzioni circa le modalità di svolgimento delle prove in conformità a quanto previsto dai commi 3 e 6 dell'art. 12 del D.P.R. 10.12.1997 n. 483.

Il Presidente invita il candidato a redigere l'elaborato con grafia leggibile e lo invita a presentarsi alle ore 10,00 circa per prendere visione del risultato della prova scritta e dell'eventuale ammissione alla prova pratica.

Il Presidente della Commissione - dopo aver fatto constatare l'integrità della chiusura delle buste contenenti le prove - invita il candidato Mauro GUGLIELMO (CI AV 3206154 - Comune di Roma) a sorteggiare una delle tre buste contenenti la prova oggetto dell'esame.

Il candidato Mauro GUGLIELMO sorteggia la busta contenente la prova scritta n. 1 e precisamente:
SCOMPENSO CARDIACO NELL'ANZIANO

Il candidato Mauro GUGLIELMO sottoscrive le prove scritte non estratte con l'indicazione "prova non estratta" e sulla restante appone la scritta "prova estratta", unitamente alla propria firma.

La Commissione comunica al candidato che il tempo assegnato per lo svolgimento della prova è di 30 minuti.

Essendo le ore 9,10 il candidato dovrà consegnare il proprio elaborato entro le ore 9,40.

Durante lo svolgimento della prova scritta è sempre presente nel locale d'esame almeno un componente della Commissione e il Segretario.

Alle ore 9,40 il candidato provvede a consegnare alla Commissione il proprio elaborato con le modalità stabilite dal comma 6 dell'art. 12 del citato D.P.R. n. 483.

La Commissione, al completo dei suoi Componenti, procede alla valutazione dei titoli del candidato Mauro GUGLIELMO, applicando i criteri di legge e quelli in precedenza stabiliti con le risultanze di cui all'unita scheda.

 6 di 10

Ultimata la valutazione dei titoli, la Commissione procede alla valutazione della prova scritta.

Al termine della lettura collegiale dell'elaborato e della attribuzione del relativo punteggio effettuata dalla Commissione con voti palesi e all'unanimità risulta quanto segue:

Mauro GUGLIELMO punti 25,000 su 30,000

La Commissione dà atto che, ai sensi dell'art. 14 del D.P.R. 10.12.1997 n. 483, il candidato Mauro GUGLIELMO ha superato la prova scritta e, pertanto, viene ammesso alla prova pratica.

Alle ore 10.02 il Segretario, su incarico della Commissione, espone al di fuori del locale d'esame la comunicazione con l'indicazione del voto riportato nella prova scritta.

La Commissione predispone i 3 casi clinici che vengono progressivamente registrati con i numeri da uno a tre ed inseriti in tre buste opportunamente suggellate **(ALL. 1 – ALL. 2 – ALL. 3)**.

Viene stabilito che per lo svolgimento della prova pratica il candidato avrà a disposizione 10 minuti per riportare schematicamente, per iscritto, il caso pratico sorteggiato.

A tal fine il segretario consegnerà al candidato il materiale necessario per l'espletamento della prova.

Alle ore 10,04 circa si procede ad ammettere il candidato Mauro GUGLIELMO - previa identificazione - nel locale d'esame.

Prima di iniziare la prova pratica la Commissione Esaminatrice comunica al candidato che la successiva prova orale è prevista indicativamente per le ore 10,30 circa.

A questo punto si dà inizio alla prova pratica; il Presidente comunica al candidato che verrà chiamato, a sviluppare brevemente per iscritto la prova sorteggiata, avendo a disposizione 10 minuti di tempo.

Il Segretario dopo aver fatto constatare l'integrità della chiusura delle buste contenenti le prove pratiche - invita il candidato Mauro GUGLIELMO a sorteggiare una delle tre buste contenenti la prova oggetto dell'esame.

Il candidato Mauro GUGLIELMO sceglie la busta contenente la prova pratica n. 3 (ALL. 3)

Il candidato Mauro GUGLIELMO sottoscrive le prove pratiche non estratte con l'indicazione "prova non estratta" e sulla restante appone la scritta "prova estratta", unitamente alla propria firma.

Alle ore 10,10 si dà inizio alla prova pratica.

Alle ore 10,20 il candidato Mauro GUGLIELMO ha consegnato il proprio elaborato.

Al termine della prova pratica la Commissione provvede all'attribuzione del relativo punteggio - con voti palesi e all'unanimità - come segue:

MAURO GUGLIELMO punti 28,000 su 30,000

La Commissione dà atto che, ai sensi dell'art. 14 del D.P.R. 10.12.1997 n. 483, il candidato Mauro GUGLIELMO ha superato la prova pratica e, pertanto, viene ammesso alla prova orale.

La Commissione esaminatrice a questo punto stabilisce che la prova orale relativa al presente concorso si svolga con inizio alle ore 10,30 presso la sede d'esame aperta al pubblico.



Alle ore 10,28 circa, il Segretario, su incarico della Commissione, espone - al di fuori della sede d'esame - la comunicazione riportante il risultato della valutazione dei titoli, la valutazione della prova pratica e l'ammissione alla prova orale.

La Commissione predispose, per la prova orale, i quesiti di seguito specificati che vengono progressivamente registrati con i numeri dall'uno a tre ed inseriti in tre buste opportunamente suggellate e firmate esteriormente dal Presidente e, precisamente:

PROVA ORALE N. 1

VALUTAZIONE MULTIDIMENSIONALE NELL'ANZIANO

PROVA ORALE N. 2

LA FRAGILITA' NELL'ANZIANO

PROVA ORALE N. 3

IL DELIRIUM NELL'ANZIANO

La Commissione al completo invita il Segretario a convocare nel locale d'esame il candidato per l'espletamento della prova orale.

Alle 10,29 circa si procede ad ammettere il candidato Mauro GUGLIELMO - previa identificazione - nel locale d'esame.

Il Segretario - dopo aver fatto constatare l'integrità della chiusura delle buste contenenti le prove orali - invita il candidato Mauro GUGLIELMO a sorteggiare una delle tre buste contenenti la prova oggetto dell'esame.

Il candidato Mauro GUGLIELMO sceglie la busta contenente la prova orale n. 3 e precisamente:

IL DELIRIUM NELL'ANZIANO

Il candidato Mauro GUGLIELMO sottoscrive le prove orali non estratte con l'indicazione "prova non estratta" e sulla restante appone la scritta "prova estratta", unitamente alla propria firma.

Il candidato sostiene la prova orale estratta in sala aperta al pubblico e alla presenza della Commissione.

Al termine dell'attribuzione del relativo punteggio - effettuato dalla Commissione con voti palesi e all'unanimità - risulta quanto segue:

MAURO GUGLIELMO punti 18,000 su 20,000

La Commissione dà quindi atto che il candidato Mauro GUGLIELMO ha superato, ai sensi dell'art. 14 del D.P.R. 10.12.1997 n. 483, la prova orale.

Al termine delle prove d'esame la Commissione, collegialmente, sulla scorta dei punteggi assegnati al candidato per titoli e per singole prove d'esame, redige le seguenti graduatorie di merito:

Graduatoria candidati già specializzati

1° MAURO GUGLIELMO punti 82,040 su 100,000





Al termine dei lavori la Commissione rassegna il presente verbale, nonché gli atti del concorso, all'Amministrazione dell'ASST RHODENSE per i provvedimenti di competenza.

Alle ore 11,10 il Presidente dichiara chiusi i lavori.

Letto, confermato e sottoscritto.

IL PRESIDENTE

Paola NOVATI



I COMPONENTI

Francesco Angelo DE FILIPPI



Fabio LOMBARDI



IL SEGRETARIO

Simona FACCHINI



GUGLIELMO MAURO

nato il
13.02.1985

Residente a Milano

Laurea in Medicina e Chirurgia conseguita c/o Università degli Studi di Roma
Tor vergata in data 22.7.2010

Iscrizione all'Ordine dei Medici Chirurghi di Roma

TITOLI DI CARRIERA **max punti 10**

Diploma di specializzazione in Geriatria conseguito c/o Università Cattolica
del Sacro Cuore in data 16.06.2016 ai sensi del D.Lgs. 17 agosto 1999, n.
368 - durata anni 5 (punti 1,200/anno) punti 6,000

Servizio presso Fondazione IRCCS Istituto Nazionale dei Tumori di Milano
a tempo pieno Dirigente Medico nella disciplina di Geriatria a tempo pieno
dal 1.08.2017 al 12.8.2020 totale aa. 3 gg. 12 punti 1,200/anno) punti 3,600
totale punti 9,600

TITOLI ACCADEMICI E DI STUDIO **max p. 3**

nessun titolo documentato punti 0,000

PUBBLICAZIONI E TITOLI SCIENTIFICI **max punti 3**

n. 7 lavori

La Commissione tenuto conto dell'attinenza della produzione scientifica alla
posizione funzionale da ricoprire ed alla tipologia della stessa (abstract,
poster, pubblicazioni, ecc.) e alla rivista pubblicante, assegna punti 0,490

CURRICULUM FORMATIVO E PROFESSIONALE **max p. 4**

Partecipazione a n. 30 corsi di aggiornamento di cui n. 9 in qualità di relatore
e n. 1 con esame

Attività libero professionale prestata presso IRCCS Istituto Tumori di Milano
tempo pieno Medico Geriatra dal 21.7.2016 al 31.7.2017 totale aa. 1 mm.
10 (punti 0,300/anno)

**La Commissione, tenuto conto dell'attinenza delle attività
professionali, di studio e di partecipazione a corsi/congressi, alla
posizione funzionale da ricoprire, assegna**

punti 0,950
TOTALE PUNTI 11,040



PROVA N.1

Pronto Soccorso Rho



ASST
Pazient
ID Paz
Data di
Altezza:
Pressior
Sesso:

Data Esame 02/11/2020 17:45:33 N° Esame

Durata	ms
RR	1032
PQ	222
QT	442
QTc	433

Intervalli ms	Assi	°
P	P	53
QRS	QRS	1
T	T	72

PROVA non
ESTRATA

Motivo dell'esame:
Terapia:

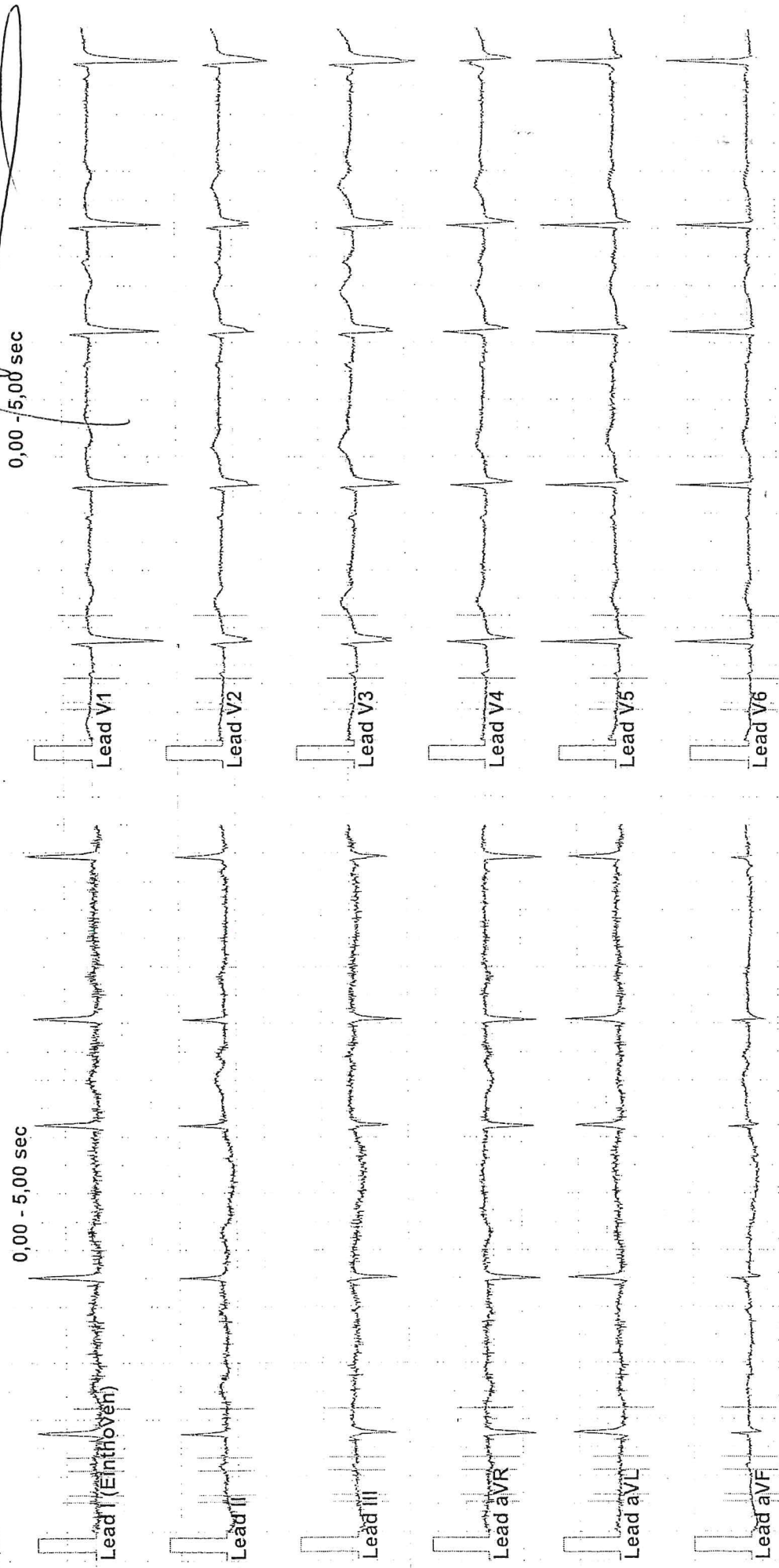

Simultaneo 10 mm/mV 25 mm/sec 50 Hertz 0,56 Hz - 150 Hz

PROVA N. 2

[Signature]



ASST Pazien

ID Paz
Data c
Altezz:
Pressic
Sesso:

Motivo dell'Esame:
Terapia:

Data Esame 06/10/2020 14:07:38 N° Esame

Durata	ms
RR	797
PQ	146
QT	416
QTc	467

Intervalli ms	
P	*
QRS	94
T	*

Assi	°
P	54
QRS	-32
T	-28

PROVA NON
BASTATA

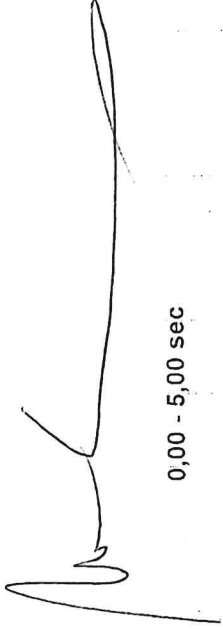

0,00 - 5,00 sec

0,00 - 5,00 sec

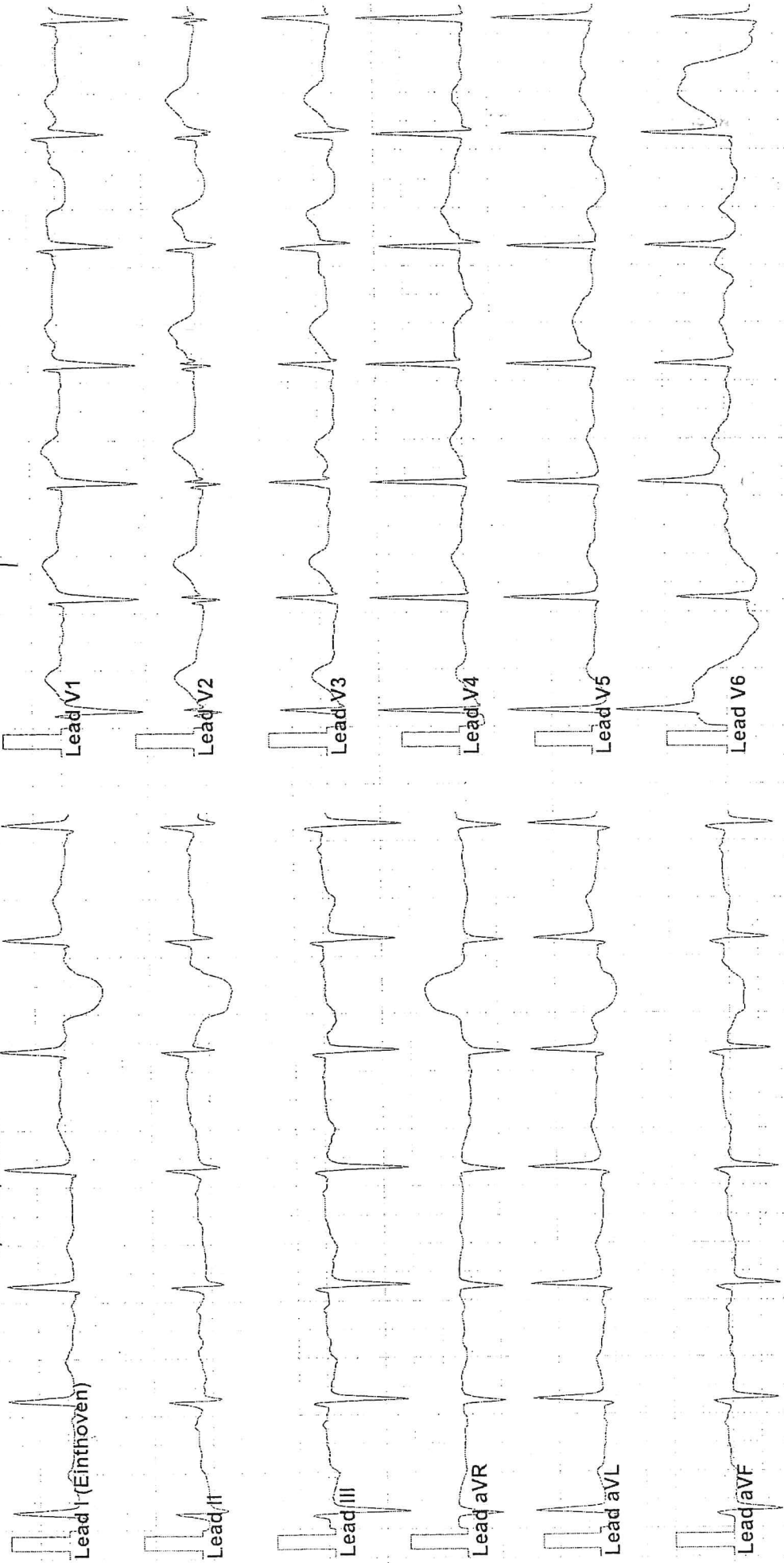

Simultaneo 10 mm/mV 25 mm/sec 50 Hz 0,05 Hz - 35 Hz SBS SSF

PROVA N.3
PROVA ESTRA-TTA



ASST PAVIA
Pazient ID Paz:
Data:
Altezz:
Pres:
Sessu:

Data Esame 24/01/2020 22:51:23 N° Esame

Durata	ms
RR	805
PQ	144
QT	380
QTc	427

Intervalli ms	
P	*
QRS	84
T	*

Assi	
P	68°
QRS	-81°
T	10°

Co EF

Motivo dell'esame: controllo -
Terapia:

0,00 - 5,00 sec

0,00 - 5,00 sec

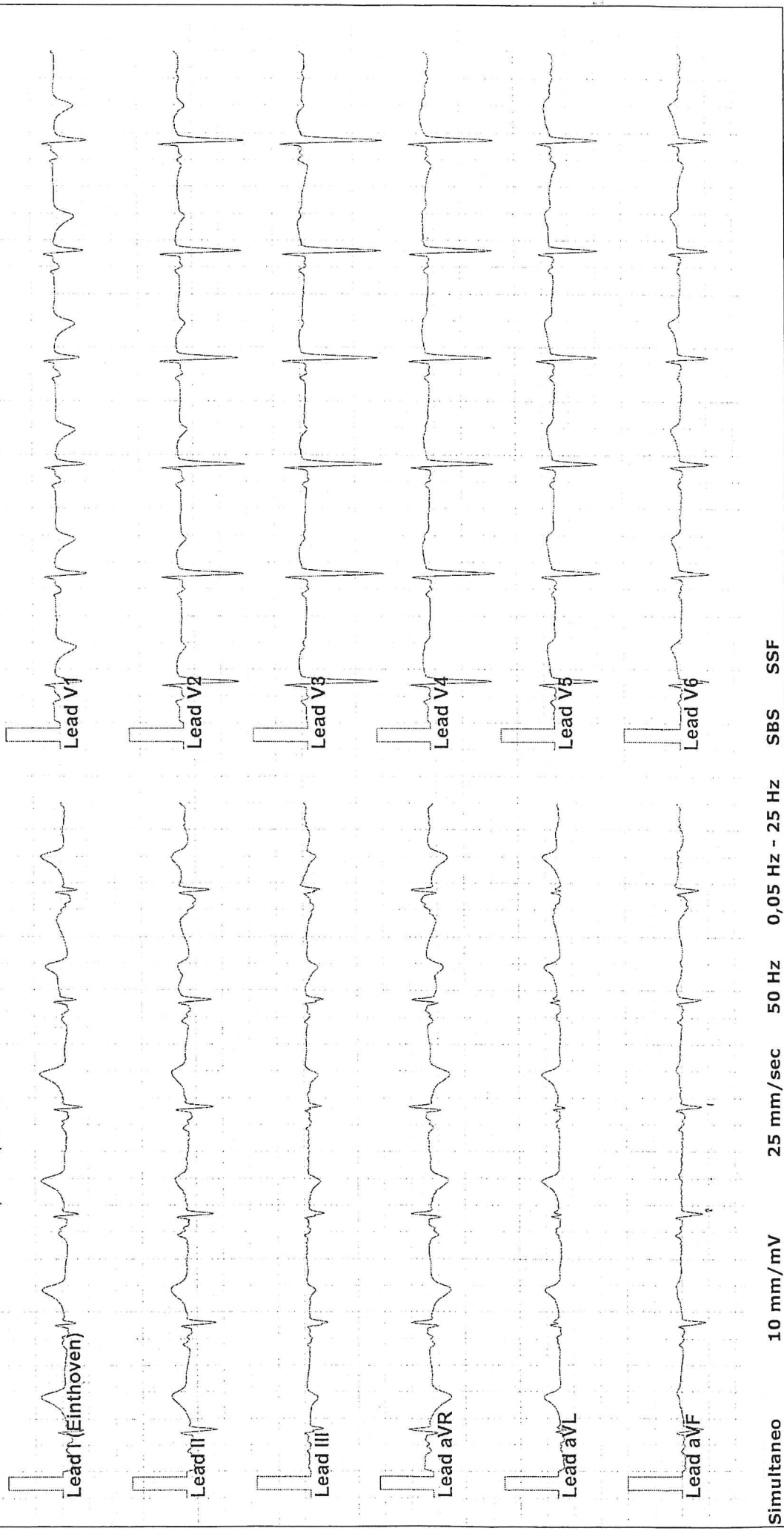

Simultaneo 10 mm/mV 25 mm/sec 50 Hz 0,05 Hz - 25 Hz SBS SSF